Sortie Orchidées sur les Chaumes de Sèchebec le 7 mai 2011

Cette année, une quinzaine de personnes a suivi la sortie proposée un peu plus tôt dans la saison printanière. Pour les Orchidées, début mai est l'époque du plein essor.

Malheureusement, le déficit pluviométrique de l'hiver et du printemps a perturbé le cycle végétatif des orchidées, éminentes représentantes de la flore sur les Chaumes de Sèchebec.

Par rapport à l'année précédente, les *Orchis morio* avaient pratiquement tous achevés leur floraison sur l'ensemble du site. Les *Ophrys aranifera* et *passionis* étaient peu nombreux et en fin de floraison. Nous avons pu observer quelques minuscules pieds d'*Ophrys insectifera* victimes aussi du manque d'eau. Seul les *Orchis verdâtre* étaient de taille normale et en début de floraison. Nous avons vu quelques pieds d'*Ophrys funerea* en pleine floraison à l'ombre sous des branchages. Les autres stations d'*Ophrys funerea* du site, situées en pleine lumière, ne semblent pas avoir fleuri cette année. Il n'y avait pas non plus de *Sérapia lingua*.

Les Chaumes de Sèchebec, bien qu'ayant un sol thermophile, ont besoin d'une pluviométrie suffisante pour que les Orchidées puissent développer leur cycle végétatif normalement. J'espère qu'au printemps 2012 le sol des Chaumes de Sèchebec sera plus fleuri que cette année.

Comme toujours sur le site des Chaumes de Sèchebec, cette promenade nature fût un plaisir. Je remercie les représentants du CREN et les amis de la flore et de la faune, fidèles participants de ces sorties natures.

Jean-Claude Querré, Annepont, membre de la Société Française d'Orchidophilie Poitou- Charentes et Vendée.

© CREN

Crédit photo orchidées © JC Querré

Suivi(s) de la végétation

En 2010, deux études ont été réalisées en parallèle par la LPO, sur la végétation de Sèchebec :

• La première consistait à mettre en place des placettes de suivi ; c'est-à-dire définir 20 zones de 50 m² chacune sur lesquelles étaient relevées toutes les espèces de plantes présentes (160 déterminées) et leur abondance. Les placettes ont été réparties sur l'ensemble du site en veillant à échantillonner tous les types de végétation présents, en mettant toutefois l'accent sur les faciès de pelouses, ceux-ci concentrant l'essentiel de l'intérêt floristique du site. Au sein de l'habitat « pelouse », il a également été pris en compte les secteurs touchés par l'incendie de 2009, ainsi que les secteurs restaurés par gyrobroyage[1] et entretenus par fauche ou pâturage.

[1] *Technique de broyage mécanique*

• *« Le trait le plus remarquable est évidemment la très forte représentation des espèces méditerranéennes au sens large qui constituent pas loin de la moitié des espèces recensées ; à l'inverse, les espèces de « flore froide » apparaissent comme très minoritaires. Même les eurasiatiques ne comptent que pour environ 1/3 de la flore. Tous ces faits confirment la grande originalité de la flore de Sèchebec dans le contexte climatique régional, de type atlantique. »*

J. Terrisse, 2010 - Mise en place d'un suivi de la végétation sur le site des chaumes de Sèchebec (17). LPO Rochefort.

• La deuxième consistait à cartographier les espèces d'intérêt patrimonial du site (Protection nationale, Liste Rouge nationale, régionale et espèce déterminante pour la Charente Maritime) :

- sur les 28 espèces connues historiquement sur le site, 20 ont été contactées en 2010,
- 5 espèces non revues depuis 1970 au moins doivent être considérées comme disparues,
- 3 espèces vues au cours de ces 20 dernières années n'ont pas été vu au cours de ce travail,
- toutefois, 1 espèce qui n'avait pas été vue depuis plus de 15 ans a été retrouvée lors de cet inventaire.

• *« Ces deux suivis interviennent à un moment-clef de l'histoire du site où, après une longue période de déprise et d'abandon, le site est repris en main dans le cadre de la Directive Habitats européenne et du document d'objectifs qui l'accompagne ; des travaux de restauration sont en cours (gyrobroyage) alors qu'un entretien par le pâturage est prévu à court terme : il est essentiel de mesurer l'impact - bénéfique ou non - de ces opérations sur le tapis végétal de Sèchebec dont la richesse et l'originalité en font un des sites botaniques majeurs de la région Poitou-Charentes. »*

J. Terrisse, 2010 - Cartographie floristique du site des chaumes de Sèchebec (17). LPO Rochefort.

Voyage au pays du minuscule sur les Chaumes de Sèchebec

Le mercredi 29 juin 2011, une vingtaine d'enfants du Centre de loisirs intercommunal de Saint-Savinien sont allés à la rencontre des insectes et autres arthropodes des Chaumes de Sèchebec.

Accompagnés d'une animatrice de l'association Nature Environnement 17, les enfants, au travers de différents ateliers, ont capturé, observé, dessiné, classé les habitants du « petit peuple »... avant de les relâcher sur le lieu de capture.

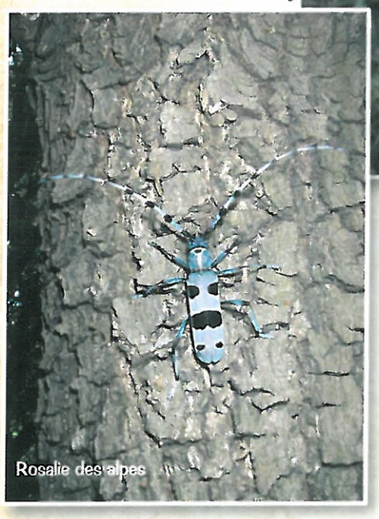

Sous les pierres, dans le bois mort, dans la végétation herbacée et le feuillage des arbustes, les enfants ont ainsi pu découvrir la grande diversité d'insectes présents sur ce site d'exception. La rencontre avec une Rosalie des Alpes sur un tronc, coléoptère emblématique et protégé, est venue clore cette journée riche en observations et découvertes.

Nature Environnement 17.

CREN
Poitou-Charentes

Natura 2000, pour en savoir plus...
Le site de la DREAL Poitou-Charentes : www.poitou-charentes.ecologie.gouv.fr
Le site de la commission européenne avec la lettre Natura 2000 :
http://ec.europa.eu/environment/nature/natura2000/index_en.htm

Opérateur local : *Chargé de l'élaboration et de la mise en oeuvre du document d'objectifs : Conservatoire Régional d'Espaces Naturels de Poitou-Charentes*
44, Boulevard Pont-Achard - 6e étage - 86000 POITIERS / tél : 05 49 50 42 59 / fax : 05 49 50 42 47 / contact@cren-poitou-charentes.org / www.cren-poitou-charentes.org
Chargée d'études, coordinatrice : Justine Vidal
La Lettre d'information « Les échos de Sèchebec » est une publication du Conservatoire Régional d'Espaces Naturels
Rédactrice en chef : Justine Vidal / Conception-maquette : Valérie Babin / Impression : Imprimerie Scriptor - 86000 Poitiers - **ISSN en cours**

LES ECHOS DE SECHEBEC

Lettre d'information du programme Natura 2000
sur le site des « Chaumes de Sèchebec »

Édito

Les Chaumes de Sèchebec sont situés à cheval sur les communes de Bords et de Saint-Savinien sur Charente.

Ce paysage original de nos campagnes mérite d'être découvert. L'incendie de 2009, comme la tempête de décembre 1999, laissent encore apparaitre quelques traces à notre regard averti. Toutefois, la nature a repris rapidement ses droits sur ce site ouvert aux quatre vents.

Le printemps est la période propice pour découvrir les chaumes fleuris. Les orchidées en sont les éminentes représentantes ainsi que les autres fleurs rares des pelouses calcaires. Ce site est aussi connu de vos enfants grâce aux animations pédagogiques liées à leur activité scolaire. Ceux-ci ne demandent peut-être qu'à vous le faire découvrir au cours d'une promenade...

La sortie « Découverte Nature » organisée et animée par la Société Française d'Orchidophilie Poitou-Charentes-Vendée et le Conservatoire Régional d'Espaces Naturels au printemps de chaque année est gratuite pour tous. Alors, laissez-vous tenter par cette approche et guider, si besoin en est, dans ce lieu si particulier de la Saintonge.

Puisque l'occasion m'est offerte, je rappelle que la mise en œuvre du document d'objectif est, depuis plusieurs années, financée par l'État et l'Europe.

Vous avez pu remarquer que grâce à ces aides d'importants travaux de restaurations et d'entretiens furent réalisés depuis plusieurs années. Suite à ces travaux, a été mis en place et réalisé par la LPO, le suivi de la végétation et la cartographie des espèces d'intérêt patrimonial des Chaumes de Sèchebec.

Jean-Claude QUERRE.

Rosalie des alpes
© T. Hérault